



บริษัท ปตท. น้ำมันและการค้าปลีก จำกัด (มหาชน)

รายงานผลการปฏิบัติตามมาตรการป้องกันและแก้ไขผลกระทบสิ่งแวดล้อม  
และมาตรการติดตามตรวจสอบผลกระทบสิ่งแวดล้อม



โครงการทำเทียบเรือขนถ่ายน้ำมันและก๊าซปิโตรเลียมเหลวสุราษฎร์ธานี แห่งที่ 2

ระหว่างเดือนกรกฎาคมถึงธันวาคม พ.ศ. 2565

ภาคผนวก ข-14

บันทึกการรวบรวมขยะของโครงการ

## รายการการรวบรวมจัดเก็บและทำลายของเสียทั่วไป

หน่วยงาน : <u>คป.สร.</u>			แผนก : <u>-</u>							วันที่จัดทำ : <u>28 มกราคม 2565</u>				
ลำดับ	งาน /พื้นที่		การรวบรวม/จัดเก็บ/ทำลายของเสียทั่วไป ประจำปี <u>2565</u>											
		หน่วย (กก.)	มกราคม	กุมภาพันธ์	มีนาคม	เมษายน	พฤษภาคม	มิถุนายน	กรกฎาคม	สิงหาคม	กันยายน	ตุลาคม	พฤศจิกายน	ธันวาคม
		1. ปริมาณที่จัดเก็บ	2000	2000	2000	2000	2000	2000	2000	2000	2000	2000	2000	2000
		2. ปริมาณสะสม	0	0	0	0	0	0	0	0	0	0	0	0
		3. ปริมาณที่ส่งกำจัด/ทิ้ง	2000	2000	2000	2000	2000	2000	2000	2000	2000	2000	2000	2000
		4. ปริมาณคงเหลือ	0	0	0	0	0	0	0	0	0	0	0	0
		สถานที่จัดเก็บ	โรงขยะทั่วไป	โรงขยะทั่วไป	โรงขยะทั่วไป	โรงขยะทั่วไป	โรงขยะทั่วไป	โรงขยะทั่วไป	โรงขยะทั่วไป	โรงขยะทั่วไป	โรงขยะทั่วไป	โรงขยะทั่วไป	โรงขยะทั่วไป	โรงขยะทั่วไป
		วิธีการกำจัด	เทศบาล	เทศบาล	เทศบาล	เทศบาล	เทศบาล	เทศบาล	เทศบาล	เทศบาล	เทศบาล	เทศบาล	เทศบาล	เทศบาล
		วันที่บันทึก	28/01/65	25/02/65	30/03/65	29/04/65	27/05/65	30/06/65	29/07/65	30/08/65	29/09/65	28/10/65	30/11/65	29/12/65
		1. ปริมาณที่จัดเก็บ												
		2. ปริมาณสะสม												
		3. ปริมาณที่ส่งกำจัด/ทิ้ง												
		4. ปริมาณคงเหลือ												
		5. สถานที่จัดเก็บ												
		6. วิธีการกำจัด												
		7. วันที่บันทึก												
 <b>ตำแหน่ง <u>เจ้าหน้าที่ความปลอดภัย</u></b> <b>ผู้จัดทำ</b>			<b>วิระ สุวรรณโชติ</b> <b>ตำแหน่ง <u>ผู้จัดการแผนกปฏิบัติการน้ำมัน</u></b> <b>ผู้ทบทวน</b>						 <b>ตำแหน่ง <u>ผู้จัดการส่วนคลังปิโตรเลียมสุราษฎร์ธานี</u></b> <b>ผู้อนุมัติ</b>					



บริษัท ปตท. น้ำมันและการค้าปลีก จำกัด (มหาชน)

รายงานผลการปฏิบัติตามมาตรการป้องกันและแก้ไขผลกระทบสิ่งแวดล้อม  
และมาตรการติดตามตรวจสอบผลกระทบสิ่งแวดล้อม

โครงการทำเทียบเรือขนถ่ายน้ำมันและก๊าซปิโตรเลียมเหลวสุราษฎร์ธานี แห่งที่ 2

ระหว่างเดือนกรกฎาคมถึงธันวาคม พ.ศ. 2565

ภาคผนวก ข-15

ใบเสร็จรับเงินค่าขยะมูลฝอย

เล่มที่ 278



เลขที่ 092

### ใบเสร็จรับเงินค่าขยะมูลฝอย

ใบเสร็จรับเงินค่าขยะมูลฝอยประจำเดือน..... ก.ค. ๖๕

ได้รับเงินจาก..... บริษัท ปตท. จำกัด (มหาชน) กรุงเทพมหานคร

เป็นเงิน - ๗๕๐ - บาท..... สตางค์ (.....) (.....)

ไว้ถูกต้องแล้วตั้งแต่วันที่..... ๑๖ ..... เดือน..... ก.ค. พ.ศ. ๖๕

๕

ผู้รับเงิน

๕๖

สมุหบัญชี



เล่มที่ 353

เลขที่ 008



### ใบเสร็จรับเงินค่าขยะมูลฝอย

ใบเสร็จรับเงินค่าขยะมูลฝอยประจำเดือน..... ก.ค. ๒๕

ได้รับเงินจาก..... บริษัท ห้างหุ้นส่วนจำกัด (มหาชน)

เป็นเงิน - ๕๐๐ - บาท..... สตางค์ (- ห้าร้อยบาทถ้วน - )

ไว้ถูกต้องแล้วตั้งแต่วันที่..... 15 เดือน..... ก.ค. พ.ศ. ๒๕

๕

ผู้รับเงิน

๕๐๐

สมุหบัญชี

เล่มที่ 399



เลขที่ 025

### ใบเสร็จรับเงินค่าขยะมูลฝอย

ใบเสร็จรับเงินค่าขยะมูลฝอยประจำเดือน.....๓.๑.....๖

ได้รับเงินจาก.....บริษัท ๗๓๓. ห้างหุ้นส่วนจำกัด ๗๓๓ (มหาชน).....

เป็นเงิน.....๗๓๓ - บาท.....สตางค์ (.....เจ็ดร้อยสามสิบบาทถ้วน.....)

ไว้ถูกต้องแล้วตั้งแต่วันที่.....๑๕.....เดือน.....๓.๑.....พ.ศ.....๖๕

๘

ผู้รับเงิน

๘๓ ๗๓๓

สมุหบัญชี

เล่มที่ 431



เลขที่ 016

### ใบเสร็จรับเงินค่าขยะมูลฝอย

ใบเสร็จรับเงินค่าขยะมูลฝอยประจำเดือน..... พ.ย. ๖5

ได้รับเงินจาก..... บริษัท ปตท. น้ำมันและการค้าปลีก จำกัด (มหาชน)

เป็นเงิน..... - 720 - บาท..... - สตางค์ (..... - เจ็ดร้อยยี่สิบ - )

ไว้ถูกต้องแล้วตั้งแต่วันที่..... 21 ..... เดือน..... พ.ย. พ.ศ. ๖5

๕

ผู้รับเงิน

สมุหบัญชี

เล่มที่ 439



เลขที่ 082

### ใบเสร็จรับเงินค่าชยะมูลฝอย

ใบเสร็จรับเงินค่าชยะมูลฝอยประจำเดือน..... จ.ต. ๒5

ได้รับเงินจาก..... บริษัท ปตท. น้ำมันและการค้าปลีก จำกัด (มหาชน)

เป็นเงิน..... - ๗๒๐ - ..... บาท..... - สตางค์ (..... - เจ็ดร้อยยี่สิบ..... - )

ไว้ถูกต้องแล้วตั้งแต่วันที่..... 7 ..... เดือน..... จ.ต. พ.ศ. ๒5

๘

๒๕

ผู้รับเงิน

สมุหบัญชี



บริษัท ปตท. น้ำมันและการค้าปลีก จำกัด (มหาชน)

รายงานผลการปฏิบัติตามมาตรการป้องกันและแก้ไขผลกระทบสิ่งแวดล้อม  
และมาตรการติดตามตรวจสอบผลกระทบสิ่งแวดล้อม

โครงการทำเทียบเรือขนถ่ายน้ำมันและก๊าซปิโตรเลียมเหลวสุราษฎร์ธานี แห่งที่ 2

ระหว่างเดือนกรกฎาคมถึงธันวาคม พ.ศ. 2565

ภาคผนวก ข-16

กิจกรรมสาธารณประโยชน์





EMPOWERING ALL TOWARD  
INCLUSIVE GROWTH

## สรุปกิจกรรม CSR คลังปิโตรเลียมสุราษฎร์ธานี 2565

CONFIDENTIAL AND PROPRIETARY

Any use of this material without specific permission of OR is strictly prohibited.



# พื้นที่ CSR ชุมชนรอบคลังฯ

## ขอบเขตชุมชนรอบคลังปิโตรเลียมสุราษฎร์ธานีแห่งที่ 1 และ 2



**เทศบาลนครสุราษฎร์ธานี จำนวน 28 ชุมชน**  
**องค์การบริหารส่วนตำบลคลองฉนาก จำนวน 7 หมู่บ้าน**  
**องค์การบริหารส่วนตำบลบางขนะ จำนวน 1 หมู่บ้าน**  
**เทศบาลตำบลท่าทองใหม่ จำนวน 7 ชุมชน**  
**องค์การบริหารส่วนตำบลท่าทองใหม่ จำนวน 4 หมู่บ้าน**

แผนการดำเนินงานด้าน CSR 2565 คป.สร

ลำดับ	โครงการ	ม.ค.	ก.พ.	มี.ค.	เม.ย.	พ.ค.	มิ.ย.	ก.ค.	ส.ค.	ก.ย.	ต.ค.	พ.ย.	ธ.ค.	Progress	
1	สัมมนาผู้นำชุมชน										18-20			100%	กิจกรรมประจำปี
2	กฐิน										30	8		วันที่ 30/10/65 วัดนทีคมเขต วันที่ 8/11/65 วัดแหลมทอง	
3	ทุนการศึกษา									20				100%	
4	OR อาสาฐานสุข									20-21				100%	
5	OR Watercraft เเซเรือปลอดภัย ไว้ใจมัน เครื่องโออาร์ ปีที่ 1					10								100%	เชิงรุก
6	OR Volunteer for Youth (ทาสีซ่อม เครื่องเล่นโรงเรียน) ปีที่ 2								23					100% จัดงานวันที่ 23/8/2565	



# CSR มอบของขวัญวันเด็กแห่งชาติ

## วันที่ 5 มกราคม 2565



### มอบของขวัญวันเด็กแห่งชาติ ประจำปี 2565

วันที่ 5 มกราคม 2565 คุณสุรชาติ ตันจันทร์(ผจ.คป.สร.) และทีมงานคลังปิโตรเลียมสุราษฎร์ธานี มอบของขวัญวันเด็ก จำนวนรวมทั้งสิ้น 500 ชิ้น ให้แก่โรงเรียนในพื้นที่รอบสถานปฏิบัติการคลัง จำนวน 5 แห่ง ได้แก่ โรงเรียนวัดแหลมทอง, โรงเรียนวัดนาคะเขต, โรงเรียนบ้านคลองสุข, โรงเรียนบ้านบางสักโรง, และโรงเรียนวัดบางไผ่ เนื่องในโอกาสวันเด็กแห่งชาติ ประจำปี 2565 เพื่อเป็นขวัญและกำลังใจให้เยาวชนเติบโตเป็นพลเมืองที่ดี ดังคำขวัญวันเด็ก ประจำปี 2565

**“รู้คิด รอบคอบ รับผิดชอบต่อสังคม”**



**Vision**



Empowering All Toward Inclusive Growth

OR เติบโตโอกาสเพื่อทุกการเติบโต ร่วมกัน

คป.สร. »

เป็นคลังที่นำเทคโนโลยี สร้างคุณภาพและบริการที่เป็นเลิศ  
ให้เกิดคุณค่าสู่ชุมชน

**Mission**

Together for Betterment

ร่วมพลังร่วมสร้าง เพื่อทุกคนที่ดีขึ้น



เว็บไซต์ : [www.or.or.th](http://www.or.or.th)

สุราษฎร์ธานี : เมืองร้อยเกาะ เงาะอร่อย หอยใหญ่ ไข่แดง แหล่งธรรมะ

# CSR สนับสนุนนักกีฬาว่ายน้ำ เข้าร่วมแข่งขันกีฬา คนพิการแห่งชาติ ครั้งที่ 37 นครลำดวนเกมส์ ณ จังหวัดศรีสะเกษ วันที่ 21 กุมภาพันธ์ 2565



## สนับสนุนนักกีฬาว่ายน้ำ เข้าร่วมแข่งขันกีฬาคนพิการแห่งชาติ ครั้งที่ 37 " นครลำดวนเกมส์ " ณ จังหวัดศรีสะเกษ

วันที่ 21 กุมภาพันธ์ 2565 คุณสุชาติ ตันจันทร์(ผจ.คป.ส.) และทีมงาน คป.ส. มอบเงิน 10,000 บาท ให้กับสมาคมผู้ปกครองคนพิการทางสติปัญญา ภาคใต้ตอนบน จังหวัดสุราษฎร์ธานี เพื่อใช้ในการฝึกซ้อมของนักกีฬาว่ายน้ำ ซึ่งเป็นตัวแทนของจังหวัด เข้าร่วมแข่งขันกีฬาคนพิการแห่งชาติ ครั้งที่ 37 " นครลำดวนเกมส์ " ณ จังหวัดศรีสะเกษ โดยมี นายนิชิต ภิบาลแทน นายกสมาคมฯ เป็นตัวแทนรับมอบ พร้อมด้วยคณะกรรมการ นักกีฬา และผู้ปกครอง



### Vision



Empowering All Toward Inclusive Growth

OR เติบโตโอกาส เพื่อทุกการเติบโต ร่วมกัน

คป.ส. »

เป็นคลังที่นำเทคโนโลยี สร้างคุณภาพและบริการที่เป็นเลิศ  
ให้เกิดคุณค่าสู่ชุมชน

### Mission

Together for Betterment

รวมพลังร่วมสร้าง เพื่อทุกคนที่ดีขึ้น



Scan QR Code to get more information

สุราษฎร์ธานี : เมืองร้อยเกาะ เงาะอร่อย หอยใหญ่ ไข่แดง แหล่งธรรมะ



# CSR ราษฎร์ รัฐ ร่วมใจช่วยภัยแล้ง ประจำปี 2565

## วันที่ 10 มีนาคม 2565



### คป.สร. ร่วมโครงการ “ราษฎร์ รัฐ ร่วมใจช่วยภัยแล้ง” ประจำปี 2565

วันที่ 10 มีนาคม 2565 คลังปิโตรเลียมสุราษฎร์ธานี นำโดย คุณสุรชาติ ต้นจันทร์ (ผจ.คป.สร.) และคุณธนฤช รินทะศักดิ์(ผจ.ผ.บ.ข.) ร่วมเปิดโครงการ “ราษฎร์ รัฐ ร่วมใจช่วยภัยแล้ง” ประจำปี 2565 และร่วมกิจกรรมปล่อยกองคาราวาน ณ สนามฝึกกองพันทหารราบที่ ๓ กรมทหารราบที่ ๒๔ ค่ายวิภาวดีรังสิต มทบ.๔๕ โดยมีวัตถุประสงค์เพื่อให้การช่วยเหลือประชาชนในพื้นที่ที่ประสบปัญหาภัยแล้ง ในพื้นที่ จ.สุราษฎร์ธานี โดยโครงการนี้ถือเป็นการร่วมมือกันทุกภาคส่วน สอดคล้องกับ Vision >>>

**Empowering All Toward Inclusive Growth : OR เติบโตโอกาส เพื่อทุกการเติบโต ร่วมกัน**



**Vision**

OR

คป.สร. »

**Empowering All Toward Inclusive Growth**

OR เติบโตโอกาส เพื่อทุกการเติบโต ร่วมกัน

เป็นคลังที่นำเทคโนโลยี สร้างคุณภาพและบริการที่เป็นเลิศ ให้เกิดคุณค่าสู่ชุมชน

**Mission**

- Seamless Mobility
- Global Market
- All Lifestyle
- Innovation

สุราษฎร์ธานี : เมืองร้อยเกาะ เงาะอร่อย หอยใหญ่ ไข่แดง แหล่งธรรมะ

Scan QR Code

# CSR มอบ tOgetheR Box Home Isolation Kit พื้นที่ จ.สุราษฎร์ธานี วันที่ 11 มีนาคม 2565



## คป.สร. มอบ tOgetheR Box Home Isolation Kit พื้นที่ จ.สุราษฎร์ธานี

วันที่ 11 มีนาคม 2565 คลังปิโตรเลียมสุราษฎร์ธานี นำโดย คุณสุรชาติ ต้นจันทร์ (ผจ.คป.สร.) แลพนักงาน คป.สร. มอบ tOgetheR Box Home Isolation Kit จำนวน 300 กล่อง ให้กับศูนย์สุขภาพชุมชนใกล้เคียง จำนวน 3 ชุมชน ได้แก่ 1.ศูนย์สุขภาพชุมชนเมืองโพหวาย (เครือข่ายโรงพยาบาลสุราษฎร์ธานี), 2. โรงพยาบาลส่งเสริมสุขภาพตำบลบางกุ้ง และ 3. โรงพยาบาลส่งเสริมสุขภาพตำบลบ้านปากจำแก้ว เพื่อส่งมอบแก่ผู้ป่วย COVID-19 ที่เข้ารับการรักษาแบบ Home Isolation ในพื้นที่ จ.สุราษฎร์ธานี

**“TOGETHER FOR BETTERMENT รวมพลัง ร่วมสร้าง เพื่อทุกวันที่ดีขึ้น”**



<b>Vision</b>		<b>Mission</b>
Empowering All Toward Inclusive Growth		Seamless Mobility • Global Market
OR เติบโตเต็มโอกาสเพื่อทุกการเติบโต ร่วมกัน		All Lifestyle • Innovation
คป.สร. »	เป็นคลังที่นำเทคโนโลยี สร้างคุณภาพและบริการที่เป็นเลิศ ให้เกิดคุณค่าสู่ชุมชน	



# CSR มอบกรวยยางจราจร

## วันที่ 25 มีนาคม 2565



### คป.สร. มอบกรวยยางจราจร สภ.เมืองสุราษฎร์ธานี

วันที่ 25 มีนาคม 2565 คลังปิโตรเลียมสุราษฎร์ธานี นำโดย คุณสุรชาติ ตันจันทร์(ผจ.คป.สร.) และ พนักงาน คป.สร. มอบกรวยยางจราจร จำนวน 100 ชิ้น ให้แก่ สภ.เมืองสุราษฎร์ธานี ทั้งนี้ ได้รับเกียรติจากร้อยตำรวจเอกบุญเชิด มณีชัย รองสารวัตรงานจราจร สภ.เมืองสุราษฎร์ธานี เป็นตัวแทนรับมอบ เพื่อเป็นสาธารณประโยชน์ และร่วมเป็นส่วนหนึ่งของสังคม ยกกระดับคุณภาพชีวิต อำนวยความสะดวกด้านการจราจรในพื้นที่ จ.สุราษฎร์ธานี ต่อไป



### Vision

Empowering All Toward Inclusive Growth

OR เติบโตเต็มโอกาส เพื่อทุกการเติบโต ร่วมกัน

คป.ส. »

เป็นคลังที่นำเทคโนโลยี สร้างคุณภาพและบริการที่เป็นเลิศ ให้เกิดคุณค่าสู่ชุมชน

### Mission

- Seamless Mobility
- Global Market
- All Lifestyle
- Innovation

Scan QR code to get more information

สุราษฎร์ธานี : เมืองร้อยเกาะ ใจเขาใจเรา หอยใหญ่ ไข่แดง แหล่งธรรมะ

# CSR มอบกรวยยางจราจร

## วันที่ 29 เมษายน 2565



### คป.ส. มอบกรวยยางจราจร สถานีตำรวจภูธรขุนทะเล

วันที่ 29 เมษายน 2565 คลังปิโตรเลียมสุราษฎร์ธานี นำโดย คุณสุรชาติ ตันจันทร์(ผจ.คป.ส.) และพนักงาน คป.ส. มอบกรวยยางจราจร จำนวน 30 ชิ้น ให้แก่ สถานีตำรวจภูธรขุนทะเล จ.สุราษฎร์ธานี ทั้งนี้ ได้รับเกียรติจาก พันตำรวจโทอมร ชัยศิลป์ รองผู้กำกับการป้องกันปราบปราม สถานีตำรวจภูธรขุนทะเล เป็นตัวแทนรับมอบ เพื่อเป็นสาธารณประโยชน์ และร่วมเป็นส่วนหนึ่งของสังคม ยกระดับคุณภาพชีวิต และอำนวยความสะดวกด้านการจราจร ในพื้นที่ จ.สุราษฎร์ธานี ต่อไป



**Vision**  
OR  
Empowering All Toward Inclusive Growth  
OR เติบโตโอกาสเพื่อทุกการเติบโต ร่วมกัน  
คป.ส. »  
เป็นคลังที่นำเทคโนโลยี สร้างคุณภาพและบริการที่เป็นเลิศ  
ให้เกิดคุณค่าสู่ชุมชน

**Mission**  
• Seamless Mobility  
• All Lifestyle  
• Global Market  
• Innovation  
QR Code  
Scan to follow the OR



# CSR มอบกรวยยางจราจร ทำอากาศยานหัวหิน

## วันที่ 26 พฤษภาคม 2565



### สถานีเติมน้ำมันอากาศยานหัวหิน มอบกรวยยางจราจร ให้กับท่าอากาศยานหัวหิน จ.ประจวบคีรีขันธ์

วันที่ 26 พฤษภาคม 2565 คุณบุญคง จำปาแดง ผู้จัดการแผนกปฏิบัติการน้ำมันอากาศยาน และพนักงานประจำสถานีเติมน้ำมันอากาศยานหัวหิน มอบกรวยยางจราจร จำนวน 30 ชิ้น ให้แก่ ท่าอากาศยานหัวหิน จ.ประจวบคีรีขันธ์ ทั้งนี้ ได้รับเกียรติจาก คุณณรงค์ อรุณภาคมงคล ผู้เชี่ยวชาญ เฉพาะด้านความปลอดภัยภาคพื้น รักษาราชการแทน ผู้อำนวยการท่าอากาศยานหัวหิน เป็นตัวแทน รับมอบ เพื่อเป็นสาธารณประโยชน์ และอำนวยความสะดวกในพื้นที่ท่าอากาศยานหัวหินต่อไป



**Vision**  
OR  
คป.สร. »  
Empowering All Toward Inclusive Growth  
OR เติบโตอย่างครอบคลุมเพื่อทุกการเติบโต ร่วมกัน  
เป็นคลังที่นำเทคโนโลยี สร้างคุณภาพและบริการที่เป็นเลิศ  
ให้เกิดคุณค่าสู่ชุมชน

**Mission**  
Seamless Mobility  
Global Market  
All Lifestyle  
Innovation  
QR code  
Scan QR code to get more information



# CSR โออาร์ รักเรือ รักน้ำ เซเรือปลอดภัยไว้ใจมันเครื่องโออาร์ วันที่ 10 พฤษภาคม 2565



## โออาร์ รักเรือ รักน้ำ “เซเรือปลอดภัยไว้ใจมันเครื่องโออาร์”

วันที่ 10 พฤษภาคม 2565 คลังปิโตรเลียมสุราษฎร์ธานี และ ฝ่ายสื่อสารองค์กร บริษัท ปตท. น้ำมันและการค้าปลีก จำกัด (มหาชน) นำโดย นายสุชาติ ต้นจันทร์ ผอ.คป.สร. และพนักงาน ร่วมกับ บมจ.พริมา มารีน, บจ.ศิรินคร และ บจ.PP GLOBAL LINE จัดกิจกรรมโครงการ **โออาร์ รักเรือ รักน้ำ** ภายใต้แนวคิด **“เซเรือปลอดภัยไว้ใจมันเครื่องโออาร์”** โดยมีโออาร์เป็นส่วนหนึ่งของสังคม ดูแลสังคมชุมชน (People) ควบคู่การอนุรักษ์สิ่งแวดล้อมทางทะเล (Planet) ทั้งนี้ ได้รับเกียรติจากนายสุวิทย์ สุทธิราช นายก อบต.คลองฉนาก เป็นประธานเปิดงานกิจกรรม ภายในโครงการ ได้แก่ 1. กิจกรรมให้ความรู้เรื่องน้ำมันเครื่องเรือ และการรักษาเครื่องยนต์ โดย นายวันเฉลิม ศรีระชาติ นักเคมี ส่วนเทคนิคหล่อสีน 2. ให้ความรู้เรื่องก๊าซหุงต้มในครัวเรือน โดย นายสัญญา กู้ก้องเกียรติ ผอ.ผ.ปก. และ นายเจริญ สุขสมเกษม ผ.ผ.ปก. 3. กิจกรรมเปลี่ยนถ่ายน้ำมันเครื่องเรือหางยาวจำนวน 150 ลำ โดย อาจารย์และนักศึกษาจากวิทยาลัยการอาชีพไชยา จ.สุราษฎร์ธานี



**Vision**

**Mission**  
 Empowering All Toward Inclusive Growth  
 OR เติบโตโอกาส เพื่อทุกการเติบโต ร่วมกัน  
 • Seamless Mobility • Global Market  
 • All Lifestyle • Innovation

คป.สร. » เป็นคลังที่นำเทคโนโลยี สร้างคุณภาพและบริการที่เป็นเลิศ ให้เกิดคุณค่าสู่ชุมชน

010-0000000-0000000

สุราษฎร์ธานี : เมืองร้อยเกาะ เจาะร้อยหอยใหญ่ ไข่มุกแห่งธรรมชาติ



## 12





## มอบทุนการศึกษาโออาร์ ประจำปี 2565

วันที่ 20 กันยายน 2565 คลังปิโตรเลียมสุราษฎร์ธานี นำโดย นายสุรชาติ ตันจันทร์ (ผจ.คป.สร.), พนักงาน คป.สร. และ ฝ่ายสื่อสารองค์กร ดำเนินการจัดพิธีมอบทุนการศึกษาโออาร์ ประจำปี 2565 ณ คลังปิโตรเลียมสุราษฎร์ธานี

ในการนี้ คลังปิโตรเลียมสุราษฎร์ธานี ให้เกียรติมอบทุนการศึกษาแก่นักเรียน นักศึกษา จำนวน 15 รุ่น 9 โรงเรียน รวมเป็นเงินทั้งสิ้น 47,000 บาท พร้อมมอบกระเป๋าทะลิกให้แก่ตัวแทนนักเรียนที่ได้รับทุน ในพื้นที่รอบสถานปฏิบัติการคลังปิโตรเลียมสุราษฎร์ธานี เพื่อสร้างโอกาสทางการศึกษาให้กับนักเรียนและนักศึกษาที่มีความประพฤติดี ผลการเรียนดี แต่ขาดแคลนทุนทรัพย์ ให้เป็นกำลังสำคัญของชาติ ต่อไป

**โออาร์ = โอกาส**



**Vision**



Empowering All Toward Inclusive Growth

OR เติมเต็มโอกาสเพื่อทุกการเติบโต ร่วมกัน

คป.สร. »

เป็นคลังที่นำเทคโนโลยี สร้างคุณภาพและบริการที่เป็นเลิศ  
ให้เกิดคุณค่าสู่ชุมชน

**Mission**

- Seamless Mobility
- Global Market
- All Lifestyle
- Innovation



Scan QR code to get more information

สุราษฎร์ธานี : เมืองร้อยเกาะ เงาะอร่อย หอยใหญ่ ไข่แดง แหล่งธรรมะ





## OR อาสาสานสุข ปีที่2 ประจำปี 2565 พื้นที่ จ.สุราษฎร์ธานี

วันที่ 21 - 22 กันยายน 2565 คลังปิโตรเลียมสุราษฎร์ธานี และฝ่ายสื่อสารองค์กร นำโดย นายสุชาติ ต้นจันทร์ (ผจ.คป.สร.) และพนักงาน คป.สร. ดำเนินโครงการ OR อาสาสานสุข ปีที่2 ประจำปี 2565 ณ ลานศรีสุราษฎร์ (ใต้สะพานศรีสุราษฎร์) ต.บางกุ้ง อ.เมืองสุราษฎร์ธานี จ.สุราษฎร์ธานี โดยสถานที่ตั้งงานอยู่ใกล้ชุมชนโดยรอบของคลังปิโตรเลียมสุราษฎร์ธานี

ทั้งนี้ ได้รับเกียรติจากนายแฟง สุวรรณบุตร รองนายกเทศมนตรีเมืองสุราษฎร์ธานี เป็นประธานเปิดงาน ภายในงานประกอบด้วยกิจกรรมหลัก เปลี่ยนถ่ายน้ำมันเครื่องรถจักรยานยนต์ รวมทั้งสิ้น 221 คัน พร้อมด้วยกิจกรรมเสริมออกวิ่ง ลูกชิ้นน้ำแข็ง ไอติมหลอด คป.สร. , เกมสซิ่งรางวัล และกิจกรรมจิตอาสาบำเพ็ญประโยชน์ โดยมีวัตถุประสงค์เพื่อเป็นส่วนหนึ่งของสังคม ดูแลสังคมชุมชน (People) ควบคู่การอนุรักษ์สิ่งแวดล้อม (Planet) ต่อไป



Vision



คป.สร. »

Empowering All Toward Inclusive Growth  
OR เติบโตโอกาสเพื่อทุกการเติบโต ร่วมกัน

เป็นคลังที่นำเทคโนโลยี สร้างคุณภาพและบริการที่เป็นเลิศ  
ให้เกิดคุณค่าสู่ชุมชน

Mission

- Seamless Mobility
- Global Market
- All Lifestyle
- Innovation



บริการโดยบริษัท OR

สุราษฎร์ธานี : เมืองร้อยเกาะ เงาะอร่อย หอยใหญ่ ไข่แดง แหล่งธรรมะ

# สัมมนาชุมชนภาคใต้ วันที่ 18-20 ตุลาคม 2565 จ.กระบี่



Sasimon Perunavin

October 20, 2022 · 2



สัมมนาผู้นำชุมชนทริภาคใต้



ลำดับ	ชื่อ-นามสกุล		อาชีพ/ตำแหน่งทางชุมชน
1	น.ส.ณัฐธณิกานต์	พรหมรักษา	กรรมการสาธารณสุขชุมชนบางกุ้ง3
2	นายสุธรรม	ทรงประกอบ	ที่ปรึกษาชุมชนบางกุ้ง3
3	นายยิ่งรวย	ยมโชติ	ประธานชุมชนตลาดหน้าศูนย์สร้างทาง
4	นายวิลาศ	กองกุล	ผู้ช่วยผู้ใหญ่บ้าน(ผปค.) ม.4 ต.คลองฉนาก
5	นางปราณีต	เรืองอัมพร	เลขานุการชุมชนไทยสมุทร
6	นางจินตนา	แก้วแดง	ฝ่ายสาธารณสุขชุมชนไทยสมุทร(ปากน้ำ)
7	นายสมชัย	รัตนเหมกุล	ฝ่ายสวัสดิการชุมชนปากน้ำ
8	นายสุชาติ	แสนเฉย	ประธานชุมชนบางกุ้ง2
9	นางสุจิรา	ปานซัง	กรรมการชุมชนบางกุ้ง2
10	นางฉลอม	คำนวล	ประธานชุมชนโพหวาย
11	นางกมลวรรณ	อินทร์แก้ว	สวัสดิการสังคมบางกุ้ง3
12	นายสุธี	จินดาศักดิ์	รองประธานชุมชนบางกุ้ง
13	นางศรีประภา	บัวชูก้าน	เลขานุการชุมชนบางกุ้ง3
14	นางสุวิลาภา	คงเหล้า	ที่ปรึกษาชุมชนโพหวาย
15	นางแจ่มศรี	ชูเกื้อ	ที่ปรึกษาชุมชนโพหวาย
16	นายสมศักดิ์	ศักดิ์ศรี	กรรมการ ม.4 ต.คลองฉนาก
17	นายวีระศักดิ์	ทิมสวัสดิ์	ฝ่ายปกครองชุมชนบางกุ้ง
18	นางภาวนา	จักรแก้ว	ที่ปรึกษาชุมชนบางกุ้ง3
19	นายณรงค์	ฉวมพรมอินทร์	ประธานชุมชนวัดท่าทอง
20	น.ส.ดวงใจ	นาคสมบูรณ์	กรรมการชุมชนวัดท่าทอง



# กฐินสามัคคี : วันที่ 31 ต.ค. 2565 ทอดกฐินวัดนทีคมเขต วันที่ 8 พ.ย. 2565 ทอดกฐินวัดแหลมทอง



คป.สร. ร่วมกับคู่ค้าและชุมชนรอบคลังฯ ถวายกฐินสามัคคี ประจำปี 2565 ณ วัดแหลมทอง จ.สุราษฎร์ธานี

คป.สร. ร่วมกับคู่ค้าและชุมชนรอบคลังฯ ถวายกฐินสามัคคี ประจำปี 2565 ณ วัดนทีคมเขต (สะบ้าย้อย) จ.สุราษฎร์ธานี

วันที่ 8 พฤศจิกายน 2565 คลังปิโตรเลียมสุราษฎร์ธานี นำโดย นายสุรชาติ ต้นจันทร์(ผ.คป.สร.) และพนักงาน คป.สร. ร่วมถวายกฐิน ให้แก่ วัดแหลมทอง ซึ่งเป็นวัดในพื้นที่รอบคลังฯ จำนวน 50,000 บาท ทั้งนี้มีบริษัทคู่ค้าซึ่งเป็นบริษัทขนส่งผลิตภัณฑ์ปิโตรเลียมทางเรือ เข้าร่วมถวายกฐิน ได้แก่ บมจ.พริมา มารีน 5,000 บาท และ บจ.นทลิน แมนเนจเม้นท์ 3,000 บาท ฯลฯ **รวมทั้งสิ้น 61,939 บาท** วัดอุประสงค์เพื่อสร้างความสัมพันธ์อันดีกับชุมชน และเพื่อร่วมสมทบอุปัฏฐากสร้างมณฑป พระครูวินัยธร อัมมรโต (พระครูแบน อัมมรโต) อดีตเจ้าอาวาส วัดแหลมทอง ให้สำเร็จตามเจตนาคือ

วันอาทิตย์ที่ 30 ตุลาคม 2565 คลังปิโตรเลียมสุราษฎร์ธานี นำโดย นายสุรชาติ ต้นจันทร์ (ผ.คป.สร.) และพนักงาน คป.สร. ร่วมถวายกฐิน ให้แก่ วัดนทีคมเขต (สะบ้าย้อย) ซึ่งเป็นวัดในพื้นที่รอบคลังฯ จำนวน 50,000 บาท ทั้งนี้มีบริษัทคู่ค้าซึ่งเป็นบริษัทขนส่งผลิตภัณฑ์ปิโตรเลียมทางเรือ เข้าร่วมถวายกฐิน ได้แก่ บมจ.พริมา มารีน 5,000 บาท และ บจ.นทลิน แมนเนจเม้นท์ 3,000 บาท ฯลฯ **รวมทั้งสิ้น 62,560 บาท** วัดอุประสงค์เพื่อสร้างความสัมพันธ์อันดีกับชุมชน และเพื่อร่วมสมทบอุปัฏฐากอันเป็นบวรารกฐินไปบูรณปฏิสังขรณ์วัด ให้สำเร็จตามเจตนาคือ

**Vision** Empowering All Toward Inclusive Growth  
OR เติบโตโอกาส เพื่อทุกการเติบโต ร่วมกัน

**Mission**  
• Seamless Mobility • Global Market  
• All Lifestyle • Innovation

คป.สร. > เป็นคลังที่นำเทคโนโลยี สร้างคุณภาพและบริการที่เป็นเลิศ ให้เกิดคุณค่าสู่ชุมชน

สุราษฎร์ธานี : เมืองร้อยเกาะ เกาะร้อย หอยใหญ่ ไข่แดง แหล่งธรรมะ

**Vision** Empowering All Toward Inclusive Growth  
OR เติบโตโอกาส เพื่อทุกการเติบโต ร่วมกัน

**Mission**  
• Seamless Mobility • Global Market  
• All Lifestyle • Innovation

คป.สร. > เป็นคลังที่นำเทคโนโลยี สร้างคุณภาพและบริการที่เป็นเลิศ ให้เกิดคุณค่าสู่ชุมชน

สุราษฎร์ธานี : เมืองร้อยเกาะ เกาะร้อย หอยใหญ่ ไข่แดง แหล่งธรรมะ



# พื้นที่ CSR ชุมชนรอบคลังฯ มอบปฏิทินสวัสดิ์ปีใหม่



ผจ.คป.สร. และ ผจ.ผ.บข. มอบไดอารี่ ปฏิทินให้กับหน่วยงานราชการ,ชุมชนรอบคลังฯ และผู้อาวุโส ฯลฯเนื่องในโอกาสวันขึ้นปีใหม่ 66





# CSR งานวันเจ้าหน้าที่ความปลอดภัย

## วันที่ 11 พฤศจิกายน 2565



ฉบับที่ 32 ประจำปี 2565

วันที่ 14 เดือน พฤศจิกายน พ.ศ. 2565

### คป.สร. ร่วมกิจกรรม CSR

### งานวันเจ้าหน้าที่ความปลอดภัยในการทำงานประจำปี 2565 จ.สุราษฎร์ธานี

วันที่ 11 พฤศจิกายน 2565 ที่ผ่านมา คุณสุชาติ ตันจันทร์(ผ.คป.สร.) และทีมงาน คป.สร. เข้าร่วมกิจกรรม 12 พฤศจิกายน งานวันเจ้าหน้าที่ความปลอดภัยในการทำงาน ประจำปี 2565 จังหวัดสุราษฎร์ธานี เครือข่าย จป. ร่วมใจสร้างความปลอดภัยสู่สังคม จัดโดยชมรม จป.ภาคใต้ตอนบน, ชมรม จป.ลุ่มน้ำตาปี (สุราษฎร์ธานี), ศูนย์ความปลอดภัยเขต 8, สำนักงานสวัสดิการและคุ้มครองแรงงานจังหวัดสุราษฎร์ธานี และสำนักงานป้องกันและบรรเทาสาธารณภัยจังหวัดสุราษฎร์ธานี ณ โรงเรียนบ้านสุขน จังหวัดสุราษฎร์ธานี โดยนายณัฏฐ์ เจริญวรรณ รองผู้ว่าราชการจังหวัดสุราษฎร์ธานีเป็นประธานในพิธี ภายในงานมีกิจกรรมส่งเสริมให้นักเรียนมีความรู้ ความเข้าใจด้านความปลอดภัยเบื้องต้น และกิจกรรมพัฒนาโรงเรียน **ทั้งนี้ทีมงาน คป.สร. ได้ร่วมกัน ปลุกต้นไม้, ทาสีอาคารเรียน และติดตั้งระบบไฟฟ้าแสงสว่างภายในอาคารโรงอาหารของโรงเรียนบ้านสุขน โดยใช้ความสามารถของบุคลากรของคลังฯ** โดยการร่วมกิจกรรมครั้งนี้เป็นการสร้างความสัมพันธ์อันดีระหว่างคลังฯ และ ชุมชนในจังหวัดสุราษฎร์ธานีตามนโยบาย

"Operation Excellence with License to Operate"



**Vision**



Empowering All Toward Inclusive Growth

OR เติบโตอย่างยั่งยืน เพื่อทุกการเติบโต ร่วมกัน

คป.ส. »

เป็นคลังที่นำเทคโนโลยี สร้างคุณภาพและบริการที่เป็นเลิศ  
ให้เกิดคุณค่าสู่ชุมชน

**Mission**

- Seamless Mobility
- Global Market
- All Lifestyle
- Innovation



สำนักงานปิโตรเลียมแห่งประเทศไทย

สุราษฎร์ธานี : เมืองร้อยเกาะ เงาะอร่อย หอยใหญ่ ไข่แดง แหล่งธรรมะ





**EMPOWERING ALL TOWARD  
INCLUSIVE GROWTH**

**OR เติมเต็มโอกาส เพื่อทุกการเติบโต ร่วมกัน**

*Harnessing OR  
competencies to support,  
fulfill, and elevate*

*Sustainable growth  
with Living Community,  
Healthy Environment, and  
Economic Prosperity*

*Moving forward with  
strong determination and  
leaving no one behind*

*6 groups of  
OR stakeholders*





บริษัท ปตท. น้ำมันและการค้าปลีก จำกัด (มหาชน)

รายงานผลการปฏิบัติตามมาตรการป้องกันและแก้ไขผลกระทบสิ่งแวดล้อม  
และมาตรการติดตามตรวจสอบผลกระทบสิ่งแวดล้อม

โครงการทำเทียบเรือขนถ่ายน้ำมันและก๊าซปิโตรเลียมเหลวสุราษฎร์ธานี แห่งที่ 2

ระหว่างเดือนกรกฎาคมถึงธันวาคม พ.ศ. 2565

ภาคผนวก ข-17  
นโยบายความปลอดภัย



ประกาศบริษัท ปตท. น้ำมันและการค้าปลีก จำกัด (มหาชน)

ที่ 3 / 2565

เรื่อง นโยบายคุณภาพ ความมั่นคง ความปลอดภัย อาชีวอนามัย และสิ่งแวดล้อม (QSHE)

บริษัท ปตท. น้ำมันและการค้าปลีก จำกัด (มหาชน) มุ่งมั่นที่จะดำเนินธุรกิจอย่างยั่งยืน และสร้างโอกาสในการเติบโตร่วมกัน (Inclusive Growth) ให้กับสังคม ชุมชน และสิ่งแวดล้อม ตามวิสัยทัศน์ พันธกิจ และเป้าหมายขององค์กร โดยมุ่งเน้นและให้ความสำคัญต่อผู้มีส่วนได้เสียทั้งภายในและภายนอกองค์กรผ่านการดำเนินงานด้านคุณภาพ ความมั่นคง ความปลอดภัย อาชีวอนามัย และสิ่งแวดล้อม (QSHE) ดังนี้

## 1. การส่งเสริมวัฒนธรรมองค์กรด้าน QSHE

1.1 ผู้บริหารทุกระดับต้องเป็นต้นแบบ (Role Model) ในการส่งเสริมและสร้างวัฒนธรรมด้าน QSHE การสร้างสรรค์ประโยชน์ให้กับสังคม ชุมชน และสิ่งแวดล้อม รวมถึงการกำกับดูแลกิจการที่ดีให้สอดคล้องกับกรอบการดำเนินงานด้านความยั่งยืน

1.2 ผู้บริหารทุกระดับต้องสนับสนุนและส่งเสริมให้พนักงานเกิดความตระหนักรู้ต่อระบบบริหารจัดการด้าน QSHE โดยมุ่งเน้นการดำเนินงานบนพื้นฐานการบริหารจัดการความเสี่ยง การเพิ่มโอกาสในการปรับปรุง และลดผลกระทบเชิงลบด้าน QSHE

## 2. การนำระบบการบริหารจัดการมาประยุกต์ใช้ในองค์กร

2.1 บูรณาการระบบการบริหารจัดการด้าน QSHE และนำมาประยุกต์ใช้เพื่อให้การดำเนินธุรกิจเติบโตอย่างยั่งยืน และทำการทบทวนตามช่วงเวลาอย่างสม่ำเสมอหรือเมื่อมีการเปลี่ยนแปลงบริบทองค์กรหรือธุรกิจที่มีนัยสำคัญ

2.2 จัดทำบัญชีและรายงานข้อมูลการดำเนินงานด้าน QSHE โดยนำข้อมูลมาใช้ในการวิเคราะห์เพื่อปรับปรุงกระบวนการทางธุรกิจและปฏิบัติการให้ดีขึ้นอย่างต่อเนื่อง

2.3 ส่งเสริมการพัฒนาระบบบริหารงานของคู่ค้า โดยให้คำปรึกษา ควบคุม ตรวจสอบ ติดตาม และประเมินผล เพื่อให้มีการดำเนินงานตามข้อตกลง มาตรฐานและข้อกำหนดที่เกี่ยวข้องอย่างมีประสิทธิภาพ และคำนึงถึงการบริหารจัดการห่วงโซ่อุปทานอย่างยั่งยืน

2.4 กำหนดให้การบริหารความเสี่ยงเป็นองค์ประกอบหลักที่สำคัญของทุกระบวนการในการดำเนินธุรกิจและปฏิบัติการ โดยดำเนินการควบคุมและบริหารจัดการความเสี่ยงให้อยู่ในระดับที่ยอมรับได้อย่างเหมาะสมผล

### 3. การดำเนินงานให้สอดคล้องตามกฎหมายและมาตรฐาน

3.1 ปฏิบัติตามและติดตามการเปลี่ยนแปลงกฎหมายที่เกี่ยวข้องด้าน QSHE ทั้งในระดับประเทศและระดับท้องถิ่นที่สถานประกอบการตั้งอยู่ รวมถึงข้อกำหนดและมาตรฐานของบริษัท โดยถือเป็นบรรทัดฐานขั้นต้น

3.2 ประยุกต์ใช้มาตรฐานและพันธสัญญาสากลที่เกี่ยวข้องตามความเหมาะสม เพื่อปรับปรุงการดำเนินงานให้เป็นที่ยอมรับในระดับนานาชาติ

### 4. การดำเนินงานด้านคุณภาพ

4.1 ควบคุมกระบวนการดำเนินธุรกิจ ผลิต และส่งมอบผลิตภัณฑ์และบริการให้ได้มาตรฐาน มีการพัฒนาทั้งในระดับกลุ่มและระดับบุคคลอย่างต่อเนื่อง สอดคล้องกับวิสัยทัศน์ พันธกิจ เป้าหมาย ทิศทางการดำเนินงาน และกลยุทธ์ขององค์กร โดยส่งเสริมการคิดเชิงสร้างสรรค์ การแบ่งปันความรู้ และการถ่ายทอดประสบการณ์ผ่านการบริหารจัดการองค์ความรู้อย่างเป็นระบบ อันจะส่งผลให้เกิดการเพิ่มผลผลิต นวัตกรรม และธุรกิจใหม่ นำไปสู่การเติบโตอย่างยั่งยืน

4.2 ส่งมอบผลิตภัณฑ์และบริการที่มีคุณภาพเป็นไปตามข้อกำหนดของลูกค้าและสอดคล้องตามกฎหมาย รวมถึงป้องกันการเกิด Product and Service Quality Defect ที่อาจส่งผลกระทบต่อลูกค้า ชื่อเสียง และภาพลักษณ์องค์กร

### 5. การดำเนินงานด้านความมั่นคง ความปลอดภัย อาชีวอนามัย และสิ่งแวดล้อม

5.1 ปกป้องชีวิต ทรัพย์สิน ข้อมูล และชื่อเสียง โดยตระหนักถึงภัยคุกคามด้านความมั่นคงและระดับความเสี่ยง และกำหนดมาตรการควบคุมและป้องกันที่เหมาะสมเป็นไปตามปณิญาสากล่าวด้วยสิทธิมนุษยชน

5.2 ควบคุมและป้องกันความสูญเสียที่อาจเกิดขึ้นจากอุบัติเหตุ ภัยคุกคาม และภาวะวิกฤต รวมถึงการบาดเจ็บและเจ็บป่วยจากการทำงานที่อาจเกิดขึ้นกับพนักงานและผู้มีส่วนได้เสีย และปรับปรุงสภาพแวดล้อมในการทำงานเพื่อส่งเสริมคุณภาพชีวิตที่ดีให้กับผู้ปฏิบัติงาน

5.3 ควบคุม ป้องกัน และลดผลกระทบต่อสิ่งแวดล้อมตลอดห่วงโซ่คุณค่า (Value Chain) โดยใช้ทรัพยากรอย่างยั่งยืนตามหลักเศรษฐกิจหมุนเวียน (Circular Economy) มุ่งเน้นการป้องกันมลพิษที่แหล่งกำเนิด ปรับปรุงประสิทธิภาพการใช้พลังงาน และมุ่งสู่การปล่อยก๊าซเรือนกระจกเป็นศูนย์ (Net Zero)

5.4 ปกป้องและคงไว้ซึ่งความหลากหลายทางชีวภาพและระบบนิเวศ หลีกเลี่ยงการดำเนินธุรกิจในพื้นที่ที่ได้ถูกกำหนดให้เป็นมรดกโลกและพื้นที่อนุรักษ์ตามที่ IUCN กำหนด ประเมินความเสี่ยงและผลกระทบที่อาจเกิดขึ้นต่อความหลากหลายทางชีวภาพจากกิจกรรมการดำเนินงานในพื้นที่ปฏิบัติงาน และมุ่งมั่นที่จะทำให้เกิดสมดุลระหว่างความสูญเสียคุณค่าความหลากหลายทางชีวภาพกับสิ่งที่ได้สร้างเพิ่มเติมผ่านการอนุรักษ์และการจัดการความหลากหลายทางชีวภาพ (No Net Loss: NNL) ที่ดำเนินการส่งเสริมในโครงการใหม่

5.5 พัฒนา จัดหา ผลิต และส่งมอบผลิตภัณฑ์และบริการโดยคำนึงถึงความปลอดภัยและความเป็นมิตรต่อสิ่งแวดล้อมตลอดวัฏจักรชีวิต โดยมั่นใจว่าลูกค้าสามารถเข้าถึงและเข้าใจการใช้ผลิตภัณฑ์และบริการได้อย่างถูกต้องและเหมาะสม

ทั้งนี้ ผู้บริหารทุกระดับจะต้องสนับสนุนทรัพยากรและกำหนดบทบาทหน้าที่ให้เพียงพอตามความจำเป็นต่อการดำเนินงาน รวมทั้งติดตาม วิเคราะห์ และประเมินผลผ่านการทบทวนของฝ่ายบริหารเพื่อให้เกิดการปรับปรุงอย่างต่อเนื่อง

ประกาศ ณ วันที่ 8 กุมภาพันธ์ พ.ศ. 2565

จิราพร ขาวสวัสดิ์

(นางสาวจิราพร ขาวสวัสดิ์)

รักษาการแทนประธานเจ้าหน้าที่บริหารและกรรมการผู้จัดการใหญ่



บริษัท ปตท. น้ำมันและการค้าปลีก จำกัด (มหาชน)

รายงานผลการปฏิบัติตามมาตรการป้องกันและแก้ไขผลกระทบสิ่งแวดล้อม  
และมาตรการติดตามตรวจสอบผลกระทบสิ่งแวดล้อม

โครงการทำเทียบเรือขนถ่ายน้ำมันและก๊าซปิโตรเลียมเหลวสุราษฎร์ธานี แห่งที่ 2

ระหว่างเดือนกรกฎาคมถึงธันวาคม พ.ศ. 2565

ภาคผนวก ข-18

ระบบป้องกันและระงับอัคคีภัย

# ระบบความปลอดภัย

## บริษัท ปตท.น้ำมันและการค้าปลีก จำกัด(มหาชน) คลังน้ำมันสุราษฎร์ธานีแห่งที่ 2



คลังน้ำมันสุราษฎร์ธานีแห่งที่ 2 ตั้งอยู่เลขที่ 181 หมู่ที่ 3 ถนนสุราษฎร์-ปากน้ำตาปี ต.บางกุ้ง อ.เมือง จ.สุราษฎร์ธานี ในเขตอุตสาหกรรมของจังหวัด โดยรับผลิตภัณฑ์จากต้นทาง ได้แก่ โรงกลั่นน้ำมัน Thai Oil, โรงกลั่นน้ำมันบางจาก, โรงกลั่นน้ำมัน Allian Refining Company Limited, โรงกลั่นน้ำมัน Star Petroleum Refining Company Limited, โรงกลั่นน้ำมันระยองและคลังน้ำมัน ศรีราชา จังหวัดชลบุรีเพื่อมาเก็บสำรอง และจำหน่ายให้กับลูกค้า, หน่วยราชการ, รัฐวิสาหกิจและตัวแทนจำหน่าย ในเขตจังหวัดภาคใต้-ตอนบน ทำให้มั่นใจได้ว่าจะยังมีประโยชน์ใช้สอยอย่างเพียงพอกับความต้องการของประชาชน โดยคลังปิโตรเลียมสุราษฎร์ธานีแห่งนี้มีระบบความปลอดภัย ที่สมบูรณ์แบบ ถึง 9 ระบบ ซึ่งเป็นเครื่องยืนยันถึงความพร้อมในด้านความปลอดภัยต่อชุมชนรอบคลัง และพวกเราชาวคลังปิโตรเลียมสุราษฎร์ธานีทุกคน

# 1. ถังเก็บน้ำดับเพลิงและอุปกรณ์

## ถังเก็บน้ำดับเพลิง



▲ ถังเก็บน้ำดับเพลิง ขนาดความจุ **2,200** ลบ.ม. ซึ่ง ใช้ในการดับเพลิงได้  
นาน **6** ชั่วโมง



## 2.ระบบปั้มน้ำดับเพลิง

### ปั้มรักษาความดันน้ำในท่อ



▲ ปั้มรักษาความดันน้ำในท่อ (Jockey Pump) เป็นปั้มไฟฟ้า มีหน้าที่รักษาความดันในท่อให้มีความดัน ที่ 9-10 Bar อัตราการไหล 10 ลบ.ม/ชม.



## ๓ ๓ ๓ 2.ระบบปั้มน้ำดับเพลิง

### ๓ ปั้มน้ำดับเพลิง



- ▶ ปั้มน้ำดับเพลิงชนิดใช้เครื่องยนต์ (Diesel Engine Pump) จำนวน 2 เครื่อง สูบถ่ายน้ำดับเพลิง โดยมีอัตราการไหล 680 ลบ.ม/ชม.

### 3.ระบบน้ำดับเพลิงและโฟมดับเพลิง

#### ท่อน้ำดับเพลิง



◀ ท่อน้ำดับเพลิงและ หัวต่อน้ำดับเพลิง รอบคลัง โดยติดตั้งรอบพื้นที่คลัง  
ท่าเรือ และบ้านพักพนักงานทั้งหมด 11 จุด 22 หัว

### 3.ระบบน้ำดับเพลิงและโฟมดับเพลิง

#### ระบบฉีดน้ำหล่อเย็น



▲ ระบบฉีดน้ำหล่อเย็นถึงเก็บน้ำมัน 5 ถัง

ทำงานแบบ Remote control



# 3.ระบบน้ำดับเพลิงและโฟมดับเพลิง

## ระบบการสเปรย์น้ำ



◀ ระบบการสเปรย์น้ำเพื่อหล่อเย็นและดับเพลิงที่เกิดจากน้ำมัน ได้แก่จุดจ่ายน้ำมันทางรถยนต์ และโรงสูบลำน้ำมัน ทำงาน แบบ Remote control

### 3.ระบบน้ำดับเพลิงและโฟมดับเพลิง

#### ระบบ SPRINKLER



ระบบ SPRINKLER การฉีดน้ำ และโฟมดับเพลิง ที่เกิดจากน้ำมัน  
ณ จุดจ่ายน้ำมันทางรถยนต์ และโรงสูบน้ำมัน



### 3.ระบบน้ำดับเพลิงและโฟมดับเพลิง

#### ระบบผสมโฟม



◀ ระบบผสมโฟมสำหรับฉีดคลุมโรงจ่ายน้ำมันทางรถและโรงสูบน้ำมัน  
จำนวน 5,500 ลิตร



### 3.ระบบน้ำดับเพลิงและโฟมดับเพลิง

#### ระบบฉีดน้ำหล่อเย็น



◀ ระบบฉีดน้ำหล่อเย็นถังน้ำมัน ติดตั้งที่ถังเก็บน้ำมันเชื้อเพลิงทุกใบ

### 3.ระบบน้ำดับเพลิงและโฟมดับเพลิง

#### ระบบท่อจ่ายน้ำหล่อเย็นและโฟม



◀ ระบบท่อจ่ายน้ำหล่อเย็นและโฟมดับเพลิงพร้อมระบบผสมโฟม  
สำหรับดับเพลิง ไปถังเก็บน้ำมัน ปริมาณจำนวน 5,500 ลิตร

### 3.ระบบน้ำดับเพลิงและโฟมดับเพลิง

#### หัวฉีดโฟม



◀ หัวฉีดโฟม (Foam chamber) เข้าถึงเก็บน้ำมัน ติดตั้งที่ถังเก็บน้ำมันเชื้อเพลิง สำหรับฉีดโฟมดับเพลิงคลุมผิวหน้าน้ำมัน



### 3.ระบบน้ำดับเพลิงและโฟมดับเพลิง

#### จุดต่อน้ำดับเพลิง



◀ ท่อรับน้ำจากแหล่งน้ำภายนอก

# 3.ระบบน้ำดับเพลิงและโฟมดับเพลิง

## หัวฉีดโฟมดับเพลิง



▲ หัวฉีดโฟมดับเพลิง (Fixed Foam Monitor) อัตราการฉีด **3,000** ลิตร/  
นาที จำนวน **10** จุด

### 3.ระบบน้ำดับเพลิงและโฟมดับเพลิง

#### ระบบม่านน้ำ



▲ ระบบม่านน้ำบริเวณท่าเทียบเรือและหน้าศูนย์ควบคุม  
ปฏิบัติการ



## 4.ระบบสื่อสารและป้องกันเหตุ

ศูนย์ควบคุม  
เหตุฉุกเฉิน

ศูนย์ควบคุมกลาง



▲ ศูนย์ควบคุมกลาง เป็นศูนย์รับแจ้งสัญญาณเตือนต่าง ๆ พร้อมเป็นศูนย์กลางการติดต่อสื่อสาร อุปกรณ์สื่อสาร และการควบคุมเครื่องจักร

# 4.ระบบสื่อสารและป้องกันเหตุ

## เครื่องตรวจจับควัน

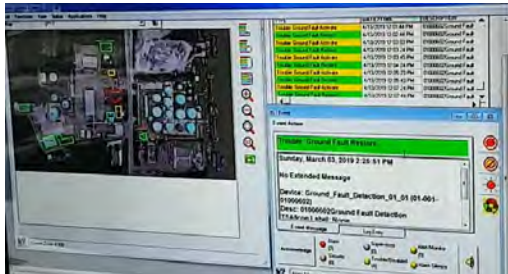

◀ เครื่องตรวจจับควัน (Smoke/Flame Detector) ติดตั้งตามอาคารต่างๆ จะ  
ตรวจจับควันไฟและส่งสัญญาณไปศูนย์ควบคุม จำนวน **54** จุด

## 4.ระบบสื่อสารและป้องกันเหตุ

### กล้องโทรทัศน์ วงจรปิด



◀ CCTV เป็นกล้องโทรทัศน์ วงจรปิดสามารถจับภาพและบันทึก ภาพมายังศูนย์ควบคุม แบบ Real time 14 จุด



## 5.ระบบแจ้งเหตุ

### ระบบแจ้งเหตุฉุกเฉิน



◀ ระบบแจ้งเหตุฉุกเฉิน (ESD) และปุ่มสัญญาณเตือนภัยติดตั้งทั่วไป บริเวณ คลังและท่าเรือ เครื่องจักร อุปกรณ์จะหยุดการปฏิบัติงานทันที พร้อมแจ้งเหตุ ไปยังศูนย์ควบคุม

## 5.ระบบแจ้งเหตุ

### อุปกรณ์สื่อสาร



▲ อุปกรณ์สื่อสาร จะมีเครื่องมือสื่อสารครบ เช่น วิทยุ VHF , UHF  
โทรศัพท์มือถือ ,เครื่องโทรสาร,เครื่องกระจายเสียง,โทรโข่ง

## 6.ระบบแจ้งเตือนและป้องกันถังเก็บน้ำมัน



แนวกำแพงคอนกรีตล้อมถังเก็บน้ำมัน ทุกชนิด  
เพื่อความมั่นใจได้ว่า หากเกิดน้ำมันรั่วไหลออก  
จากถัง จะถูกกักเก็บไว้ทั้งหมด



## 6.ระบบแจ้งเตือนและป้องกันถังเก็บน้ำมัน

### ระบบป้องกันน้ำมันล้น



◀ ระบบป้องกันน้ำมันล้นออกจากถัง จะมีระบบเครื่องวัดระดับอัตโนมัติ (ATG) ระบบจะส่งปัลวาล์วมิให้น้ำมันหรือก๊าซเข้าถัง ในกรณีที่ระดับเกินกว่าค่าที่กำหนด

## 7.ระบบไฟฟ้าฉุกเฉิน



▲ เครื่องกำเนิดไฟฟ้าฉุกเฉิน(Emergency Generator) เป็นเครื่องยนต์ดีเซล โดยสามารถจ่ายกระแสไฟฟ้า สำหรับพื้นที่คลัง และท่าเรือ ทำให้คลังสามารถรับ และจ่าย และอุปกรณ์ความปลอดภัยที่ใช้กระแสไฟฟ้า ทุกชนิดยังทำงานได้เป็นปกติ

## 7.ระบบไฟฟ้าฉุกเฉิน



▲ ใช้กระแสไฟฟ้าจากระบบ UPS ซึ่งเป็นแบตเตอรี่สำหรับจ่ายกระแสไฟฟ้าฉุกเฉิน  
แก่ ระบบควบคุม เช่น ระบบคอมพิวเตอร์ และ เครื่องมือวัดต่าง ๆ ได้นาน 4-6 ชม.



## 8.ระบบน้ำมันแยกกับน้ำ และ ระบบบำบัดน้ำเสีย

### ระบบบำบัดน้ำ



▲ คลังระบบจะแยกน้ำ และ น้ำมัน ที่ปนเปื้อนออกจากกัน ณ พื้นที่คั่งน้ำมัน 3 จุด โดยน้ำมันจะถูกแยกไปเก็บในถังเก็บเพื่อรอการกำจัดต่อไป สำหรับน้ำที่สะอาดจะปล่อยสู่แหล่งน้ำต่อไป ไม่เกินกฎหมายกำหนด

## 9. อุปกรณ์ดับเพลิง

### ตู้เก็บอุปกรณ์ดับเพลิง



▲ ตู้เก็บอุปกรณ์ดับเพลิง 10 ตู้ รถโพลม  
ดับเพลิงแบบเคลื่อนที่ 2 คัน ติดตั้งไว้ทั่ว  
บริเวณคลัง





## 9. อุปกรณ์ดับเพลิง

หัวต่อ หัวฉีด หัวม่าน



◀ สายส่งน้ำดับเพลิง ขนาด 2 นิ้วครึ่ง 10  
เส้นขนาด 1 นิ้วครึ่ง 10 เส้นหัวฉีดแบบ  
พิเศษ 10 หัว



## 9. อุปกรณ์ดับเพลิง



### ชุดดับเพลิง



◀ ชุดผจญเพลิง/ดับเพลิง เก็บไว้ ณ อาคาร  
อำนวยการ ประกอบด้วยชุดดับเพลิง  
จำนวน 5 ชุด

◀ หมวก 5 ใบ รองเท้า 5 คู่ ถุงมือ 5 คู่



## 9. อุปกรณ์ดับเพลิง

### เครื่องช่วยหายใจ



► เครื่องช่วยหายใจ (SCBA)  
มีใช้งานจำนวนทั้งหมด 5 ชุด



## 9. อุปกรณ์ดับเพลิง

### ห้องพยาบาล และชุดออกซิเจน



◀ ห้องพยาบาล ชุดออกซิเจน  
กระดานช่วยชีวิต และเปลสนาม





## 9. อุปกรณ์ดับเพลิง

### ถังดับเพลิงแบบรถเข็น



▲ ถังดับเพลิงชนิดผงเคมีแห้ง  
แบบรถเข็นมีขนาด **150** ปอนด์  
ติดตั้งไว้บริเวณโรงจ่ายน้ำมันและ  
บริเวณท่าเรือ จำนวน **2** ชุด

## 9. อุปกรณ์ดับเพลิง

### ถังดับเพลิงแบบก๊าซคาร์บอนไดออกไซด์เหลว



◀ ถังดับเพลิงมือถือชนิด ก๊าซคาร์บอนไดออกไซด์เหลว สำหรับใช้ดับเพลิงที่เกิดจากไฟฟ้า ติดตั้งตามอาคารต่างๆ จำนวน 8 ถัง



## 9. อุปกรณ์ดับเพลิง

### ถังดับเพลิงแบบผงเคมีแห้ง



◀ ถังดับเพลิงมือถือชนิดผงเคมี  
แห้ง **10A40B** สำหรับใช้  
ดับเพลิงทั่วไป จำนวน **40** ถัง





## 9. อุปกรณ์ดับเพลิง

ถังทรายและถังเก็บแผ่นซับน้ำมัน



◀ ถังทราย จำนวน 4 ถัง และถังเก็บแผ่นซับน้ำมัน จำนวน 4 ถัง



## 9. อุปกรณ์ดับเพลิง

### ปล่องแสดงทิศทางลม



- ◀ ปล่องแสดงทิศทางของกระแสลม
- ◀ จำนวน 2 จุด

## 9. อุปกรณ์ดับเพลิง

### รถดับเพลิง # 1



◀ รถดับเพลิงเอนกประสงค์ ซึ่งบรรจุน้ำความจุ **3,000** ลิตร โฟมดับเพลิง **1,000** ลิตร และ อุปกรณ์ช่วยชีวิต อุปกรณ์กู้ภัย ไว้อย่างครบครัน



# 9. อุปกรณ์ดับเพลิง



## รถดับเพลิง # 2



◀ จัดซื้อรถดับเพลิงเอนกประสงค์ ซึ่งบรรจุน้ำความจุ 6,000 ลิตร โฟมดับเพลิง 3,000 ลิตร และ อุปกรณ์ช่วยชีวิต อุปกรณ์กู้ภัย ไว้อย่างครบครัน มูลค่า 35 ล้านบาท(ม.ค. 60)